200 VAGAS

Ministério da Gestão e Inovação em Serviços abre novo convurso

SEU DINHEIRO/A5

DIÁRIO do litoral.com.br

facebook.com/diariodolitoral
instagram.com/diariodolitoral
youtube.com/diariodolitoral

Terça-feira
30 DE ABRIL DE 2024

INFORMAÇÃO É TUDO

R$ 3,00
ANO 25 - Nº 8.849

Navio-Bomba: Estado ‘dá as costas’ para a Baixada

❯ Tanto a gestão Doria quanto à de Tarcísio não se manifestaram sobre a instalação e operação destes navios no Porto de Santos

A informação esteve presente, na Câmara de Santos, durante a primeira audiência pública que esteve tentando debater com a sociedade a questão, que vem sendo divulgada em inúmeras reportagens, nos últimos cinco anos, pelo Diário. Ninguém do Estado compareceu na audiência e se manifestou nas reportagens. **CIDADES/A3**

Saúde emite alerta contra febre amarela

Ministério recomenda que as equipes de vigilância e imunização intensifiquem as ações nas áreas afetadas, ampliando-as para os municípios vizinhos, notifiquem a ocorrência de adoecimento ou morte de macacos e estejam atentas aos sintomas de febre em pessoas não vacinadas. **BRASIL/A4**

REGIÃO DA ORLA

Santos inicia modernização dos semáforos

As estruturas físicas dos conjuntos semafóricos de todos os cruzamentos sinalizados ao longo das avenidas da orla santista começaram a ser renovadas. Os novos equipamentos com componentes mais modernos vão proporcionar o funcionamento mais eficiente e uma acentuada redução de ocorrência de semáforos piscantes, quando deixam de funcionar por qualquer fator. Ao todo, serão 24 pontos semaforizados da orla, desde a Rua Monteiro Lobato até a Rua Inglaterra. **CIDADES/A4**

MORREU APÓS AGRESSÃO

Escola não tomou providências, diz mãe de menino

CIDADES/A3

NAIR BUENO/DL

Concurso vai premiar escolas e estudantes das nove cidades

Diário do Litoral será o canal oficial de comunicação do prêmio **CIDADES/A4**

Saúde de Cubatão amplia horário de atendimento

CIDADES/A4

Busca por PM já resultou em sete corpos encontrados

A Polícia Militar encontrou sete corpos em cemitérios clandestinos e em um imóvel abandonado na Baixada Santista, durante 13 dias de buscas pelo soldado Luca Romano Angerami. Romano desapareceu em 14 de abril. A procura continua. **CIDADES/A4**

Depardieu é preso por suspeita de agressões sexuais

MUNDO/A7

JC PEREIRA/ AGNEWS

Celebration **Madonna chega ao Rio, vê o palco da janela e encontra fã na recepção do hotel**

A cantora Madonna chegou na manhã de ontem ao Rio de Janeiro, onde faz sábado show na praia de Copacabana em que são esperadas mais de 1,5 milhão de pessoas. O avião com Madonna desembarcou no aeroporto do Galeão por volta das 10h. Um comboio levou a artista e duas filhas para o Copacabana Palace, onde ela está hospedada. **ANEXO/A8**

EM 23 ANOS

Estado registra menor número de roubos

São Paulo registrou o menor número de roubos em geral para um primeiro trimestre desde 2001, quando teve início a série histórica dos dados divulgados pela Secretaria da Segurança Pública. Pela primeira vez, foram menos de 52 mil registros no período. Em relação ao primeiro trimestre do ano passado, a queda foi de 14,5%. Já os roubos de veículos reduziram 26,8% no mesmo recorte. **ESTADO/A6**

Capital também tem o menor índice de homicídios

ESTADO/A6

Bertioga vai receber o Justiça Itinerante

CIDADES/A4

ISSN 2177-0824

CONTRA PONTO

Por LG Rodrigues e colaboradores

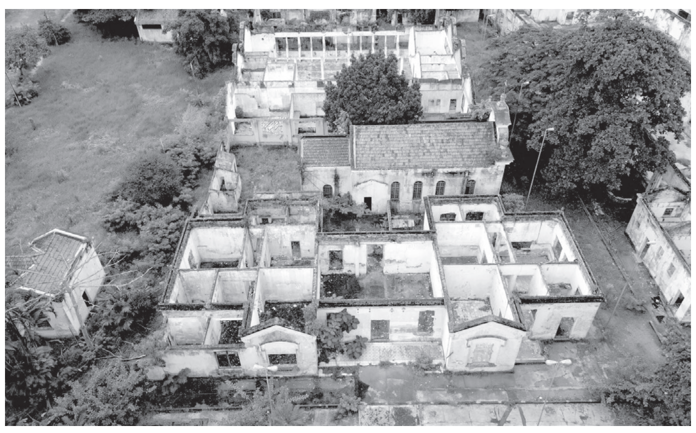

DIÁRIO DO LITORAL

Em Santos. O pedido de desapropriação do Escolástica Rosa por parte do Ministério Público, que foi matéria aqui no DL nesta semana, gerou comentários na Cidade. A vereadora santista Telma de Souza foi a primeira a se manifestar e se disse indignada com um suposto desinteresse da Administração Municipal.

Abre aspas. "Como a Prefeitura pode manifestar desinteresse por um prédio público escolar, que ainda é um patrimônio histórico? Escolas não se fecham jamais. É, no mínimo, desconhecimento do potencial, ou falta de vontade para transformar o local em um centro de formação voltado ao empreendedorismo jovem, integrado com o setor cultural, mantendo a proposta original do fundado do Escolástica Rosa, João Otávio dos Santos. Um espaço para atividades de capacitação de geração de renda, de tecnologia, com a oportunidade de apresentações de cinema, teatro, artes plásticas, cultura periférica, entre tantas possibilidades. Está faltando sensibilidade e visão de futuro."

Semana decisiva. O prefeito de Itanhaém, Tiago Cervantes (Republicanos), deverá decidir nos próximos dias o nome que deverá compor de vice. Para isso, tem ouvido lideranças políticas e principalmente resultados de pesquisas qualitativas internas. De acordo com os números levantados e indicação de consenso em grande parte de seu grupo, o secretário de Planejamento e Meio Ambiente, Cesinha (União Brasil), é o nome mais indicado para que o prefeito tenha as melhores condições para ganhar o pleito.

Primeira. O fim de semana foi marcado pela aula inaugural da bancada da Cannabis medicinal organizada pelo deputado estadual Caio França. Na 'classe' vários pré-candidatos a vereadores e, embora o parlamentar não tenha marcado seus alunos, deu para ver alguns nomes nos comentários das redes sociais do deputado.

Com a palavra. "Tive o prazer de conduzir a primeira aula contanto a minha trajetória no tema, desde conhecimento da pauta, passando pelo protocolo do projeto, luta pela aprovação, sanção e agora na regulamentação. Também falei sobre a Frente Parlamentar e o Edital de Emendas que esse ano disponibilizará R$ 1 milhão para a pauta".

Só para não esquecer. A Prefeitura de Guarujá realiza hoje (30), às 10h, as eleições para definir o Conselho Gestor da Praia do Tombo no biênio 2024/2026. O pleito é responsável pela governança ambiental e turística do local, atendendo aos 33 critérios do Programa Bandeira Azul. A votação acontece na Praia do Tombo, no Quiosque do Alemão, que fica na Avenida Prestes Maia, 384.

DIÁRIO do litoral.com.br

Informação é Tudo
Somos Impresso.
Somos Digital.
Somos Conteúdo.
Diário do Litoral - 25 anos

SERGIO SOUZA
Fundador

ALEXANDRE BUENO
Diretor Presidente

DAYANE FREIRE
Diretora Administrativa

ARNAUD PIERRE COURTADON
Editor Responsável

JORNAL DIÁRIO DO LITORAL LTDA • Fundado em 12/11/1998 • Jornalista Responsável: Alexandre Bueno (MTB 46737/SP) **• Agências de Notícias:** Agência Brasil (AB), Folhapress (FP) **• Comercial e Redação:** Rua General Câmara, 141 SALA 82 - Centro - Santos. CEP: 11010-121 - Fone: 13. 3307-2601 **• Parque Gráfico:** Rua General Câmara, 254. Centro - Santos. CEP: 11010-122. **São Paulo:** Rua Tuim, 101-A - Moema, São Paulo - SP - CEP 04514-100 - Fone: 11. 3729-6600 • Matérias assinadas e opiniões emitidas em artigos são de responsabilidade de seus autores.

FALE COM DIÁRIO

Fundador - Sergio Souza
sergio@diariodolitoral.com.br
Diretor Presidente - Alexandre Bueno
alexandre@diariodolitoral.com.br
Diretora Administrativa - Dayane Freire
administracao@diariodolitoral.com.br
Editor Responsável - Arnaud Pierre
editor@diariodolitoral.com.br
Site e redes sociais
site@diariodolitoral.com.br

Fotografia
fotografia@diariodolitoral.com.br
Publicidade
publicidade@diariodolitoral.com.br - marketing@diariodolitoral.com.br
Financeiro
financeiro@diariodolitoral.com.br
Gráfica
grafica@diariodolitoral.com.br

Telefone Gráfica e Redação
13. 3307-2601
Site - www.diariodolitoral.com.br

GRUPO GAZETA DE S. PAULO
Edição digital certificada: DocuSign
Jornal Associado: ANJ ASSOCIAÇÃO NACIONAL DE JORNAIS

CHARGE

CASAS BAHIA PEDE RECUPERAÇÃO EXTRAJUDICIAL...

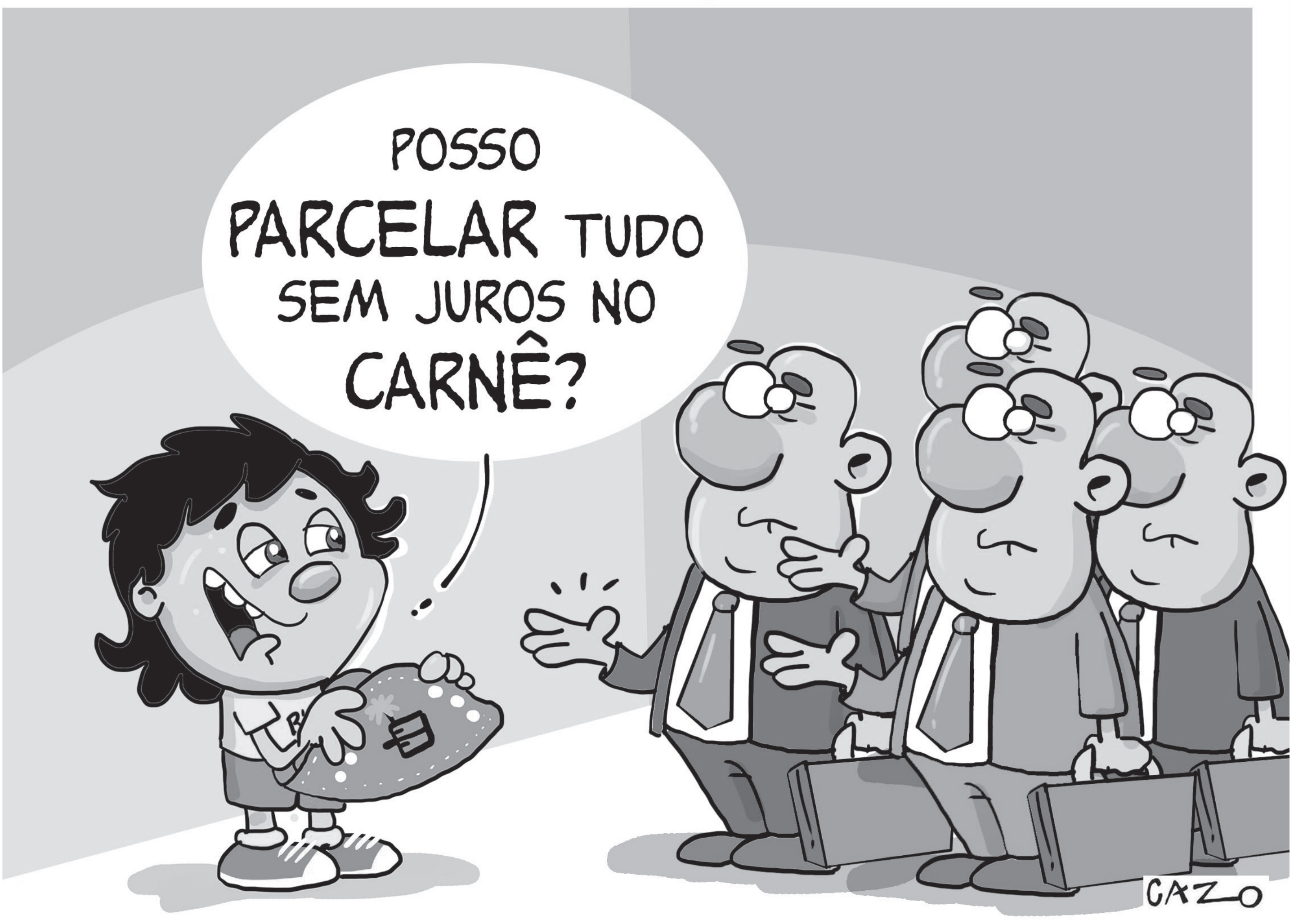
POSSO PARCELAR TUDO SEM JUROS NO CARNÊ?
CAZO

POST IMPRESSO

Este espaço é destinado a você, leitor-internauta, para reclamar, comentar, sugerir, interagir... sobre seu bairro, sua cidade, nossas matérias, enfim, ele foi desenvolvido com o objetivo de ser a voz da população. Só há um pedido: que atentem às palavras. As expressões ofensivas - que não sugerem melhorias à população - não poderão ser publicadas devido à nossa função pública. Comente em nossas redes sociais.

Até que enfim

William Mendes, sobre: Ministério Público pede a desapropriação do Escolástica Rosa

Abandono total

Sandra Menezes, sobre: Ministério Público pede a desapropriação do Escolástica Rosa

@Coletivo Cachoeirinha

O conjunto merece desapropriação e ser equipamento escolar público

Christian de Mello, sobre: Ministério Público pede a desapropriação do Escolástica Rosa

Artigo
Bullying Racial nas escolas

Os recentes atos de bullying e racismo ocorridos no Colégio Vera Cruz, na zona oeste de São Paulo, direcionados à filha da atriz Samara Felippo, têm sido objeto de preocupação crescente, como evidenciado. Esses eventos provocaram discussões urgentes sobre a necessidade de abordar eficazmente o bullying racista nas instituições educacionais e a importância de uma legislação robusta para combatê-lo.

O termo "bullying" foi proposto pelo pesquisador sueco Dan Olweus após o Massacre de Columbine, nos Estados Unidos, em 1999. Originado do verbo inglês "to bully", que significa "tiranizar, oprimir, ameaçar ou amedrontar", o bullying abrange comportamentos intimidadores de "valentões" que buscam subjugar e amedrontar seus colegas.

Embora legislações específicas já estivessem em vigor, como a Lei 13.185/2015, que versa sobre o Programa de Combate à Intimidação Sistemática (Bullying), e a Lei 13.663/2018, que estabelece Diretrizes e Bases da Educação (LDB), no Brasil, somente em janeiro deste ano, com a sanção da Lei 14.811/2024, o bullying tornou-se um crime, exigindo ações enérgicas para sua erradicação.

O bullying é definido pela lei como todo ato de intimidação física ou psicológica repetitiva, praticada de forma intencional e sem motivação evidente. Tais crimes, quando cometidos online, podem resultar em pena de reclusão.

Mesmo o bullying social, que envolve exclusão deliberada, disseminação de boatos, manipulação social, constitui uma forma de intimidação que, embora mais sutil, pode ter um impacto emocional profundo, podendo configurar assédio moral dependendo da severidade e das consequências para a vítima. Além disso, o bullying frequentemente abrange outras formas como o bullying verbal, que envolve insultos, ridicularização e ameaças constantes, também pode ser considerado crime contra a honra. O bullying físico, que engloba agressões diretas como socos, chutes e empurrões, pode resultar em lesão corporal e até configurar crimes mais graves, como tortura, estupro e crimes contra a honra, com penas criminais correlatas aos atos criminosos.

O bullying racial é particularmente cruel e afeta não apenas a vítima direta, mas toda a sociedade. Com a Lei 14.532/23, a injúria racial foi reconhecida como uma forma de crime de racismo, impactando negativamente a dignidade e subjetividade das vítimas e suas famílias.

Embora os agressores menores de 18 anos não sejam responsabilizados criminalmente, podem submetidos a medidas socioeducativas conforme previsto no Estatuto da Criança e do Adolescente (ECA). Os responsáveis pelos agressores podem responder civilmente pelos danos físicos e morais eventualmente causados.

É imperativo promover uma cultura escolar de respeito e inclusão, valorizando a diversidade. Os professores desempenham papel crucial na identificação, intervenção e prevenção do bullying. As escolas devem colaborar ativamente com a comunidade e famílias para enfrentar esse desafio de forma eficaz. É essencial que as escolas e seus colaboradores estejam preparados para proporcionar um ambiente socialmente saudável e seguro a todos os estudantes. A fiscalização deve ser mais cautelosa para identificar quando brincadeiras ultrapassam os limites e se tornam condutas criminosas.

Combater o bullying demanda conscientização, fiscalização e colaboração de toda a sociedade. Não podemos tolerar o bullying e devemos agir para garantir ambientes escolares acolhedores e seguros para nossos estudantes.

> **O termo "bullying" foi proposto pelo pesquisador sueco Dan Olweus após o Massacre de Columbine, nos Estados Unidos, em 1999**

DIVULGAÇÃO

*** Raquel Gallinati,** delegada de polícia; pós-graduada em Ciências Penais, em Direito de Polícia Judiciária e em Processo Penal; mestre em Filosofia; diretora da Associação dos Delegados de Polícia (Adepol)

DUPLA. A gestão de João Dória e a de Tarcísio de Freitas se se apoiam na Cetesb, que sempre aprova licenças ambientais polêmicas na região

Navio-Bomba: Governo do Estado dá as costas para a Baixada Santista

» O Governo do Estado de São Paulo, tanto na gestão do governador João Doria (PSDB), quanto à atual do governador Tarcísio de Freitas (Republicanos), está dando 'às costas' para a Baixada Santista com relação à instalação e operação de navios-bomba no Porto de Santos e os perigos que elas proporcionarão.

A informação esteve presente, na Câmara de Santos, durante a primeira audiência pública que esteve tentando debater com a sociedade a questão, que vem sendo amplamente divulgada em inúmeras reportagens, nos últimos cinco anos, pelo Diário do Litoral. Ninguém do Estado compareceu na audiência e se manifestou nas reportagens.

A audiência teve a participação do deputado estadual Mário Maurici (PT), que é presidente da Frente Parlamentar em Defesa do Meio Ambiente da Baixada Santista, na Assembleia Legislativa de São Paulo. Os pesquisadores Jeffer Castelo Branco e Mari Polachini elaboraram apresentações com informações sobre o tema.

Em relação a João Dória, a insensibilidade com relação ao empreendimento que, segundo informado na audiência, poderá ter a potência de 190 bombas de Hiroshima e um estrago de cerca de 11 quilômetros de diâmetro, a partir de um ponto do Canal do Estuário, foi expressa no documento da Procuradoria do Estado, quando avalizou a licença ambiental da Companhia Ambiental do Estado de São Paulo (Cetesb), agência do governo do Estado, ao empreendimento.

A Procuradoria se manifestou dentro da ação civil pública, promovida pelo Ministério Público do Estado de São Paulo (MP-SP), que questiona, em um recurso de apelação em sentença favorável à Compass Gás & Energia – empresa responsável pela instalação de terminal para estocagem e vaporização de gás natural liquefeito (GNL) em navios no Estuário de Santos.

Procurada novamente, informou que a ação ajuizada foi julgada improcedente e aguarda-se o julgamento do recurso de apelação interposto pelo Ministério Público.

FALTA INFORMAÇÃO.
O presidente da audiência, vereador Chico Nogueira (PT), disse que faltam informações sobre o assunto. "Não podemos permitir que verdadeiros navios-bombas coloquem em risco a nossa população. A maioria dos santistas, inclusive, não faz ideia dos perigos desencadeados por este tipo de operação".

REPRODUÇÃO

Especialistas e ecologistas lembram que a vinda de possíveis navios-bomba aumenta os riscos para a região da Baixada

Ele explica que a falta de consultas técnicas e a não apresentação de qualquer relatório de impacto ambiental ou de segurança sobre o empreendimento, denominado Projeto Reforço Estrutural de Suprimento de Gás da Baixada Santista, traz insegurança aos especialistas sobre o tema.

Nogueira questiona a falta de um plano de segurança para a cidade. "A proximidade com bairros habitados, problemas ambientais irreversíveis e operações que podem equivaler a bombas atômicas são pontos determinantes e que precisam de respostas", enfatizou o vereador santista.

O PARECER.
O MP-SP pede a nulidade dos atos administrativos de aprovação do Estudo de Impacto Ambiental/Relatório de Impacto ao Meio Ambiente EIA/RIMA e suas complementações, notadamente a Licença Prévia nº 2687 e a Licença de Instalação nº 2653. Também que não permita o prosseguimento da obra enquanto não existir novo EIA/RIMA, com os estudos adequados.

Lembra que o canal de Santos apresenta largura aproximada de 550 metros que, em caso de ocorrência das hipóteses acidentais, permitirão o alcance de regiões lindeiras que possuem empresas e moram milhares de pessoas, causando um número elevado de fatalidades.

"No intuito de realizar uma obra economicamente recomendável para o empreendedor, a Cetesb esquece de seu papel institucional e autoriza um empreendimento que trará potencial de risco de causar várias dezenas e até centenas de vítimas fatais", escreveu a Promotoria.

O empreendimento é um gasoduto marítimo, um terrestre e um City Gate em Cubatão. Ele ficará pouco distante da linha da costa, paralelamente ao alinhamento do canal de navegação do Porto de Santos no Largo Caneú, situado entre a ilha dos Bagres e o Canal Piaçaguera, fora do Porto Organizado de Santos.

Na avaliação do MPSP haverá danos ambientais e possíveis acidentes relacionados à ruptura catastrófica ou grande vazamento com ignição do gás natural liquefeito armazenado nos tanques criogênicos do navio metaneiro devido à colisão com outras embarcações, cujos efeitos por radiação térmica e sobre pressão poderão resultar em quantidade significativa de fatalidades além de prejuízos às atividades portuárias, cujos estudos não foram exigidos pela Cetesb.

Os bairros atingidos podem ser a Ponta da Praia, Estuário, Macuco, Vila Mathias, Vila Nova, Paquetá, Centro, Valongo (Santos), como Jardim São Manoel/Vila Santa Rosa, Jardim Conceiçãozinha, Itapema e Vicente de Carvalho (Guarujá), em que há grandes adensamentos populacionais, que ficarão exposto à acidentes de gás natural durante a passagem dos navios-bomba pelo canal.

A Compass Gás & Energia já se manifestou enfatizando que não existe risco algum e que, que além da Cetesb, outros órgãos de controle aprovaram a proposta e que 'navio-bomba' seria um denominação 'alarmista', visando convencer a opinião pública a ser contrária ao empreendimento.

O Estado se manifestou por meio da Cetesb que, por sua vez, repetiu o que já havia dito anteriormente: que o empreendimento seguiu os ritos do licenciamento ambiental, com realização de audiência pública e análise de EIA/RIMA pela equipe técnica da Companhia Ambiental, que concluiu pela viabilidade ambiental do projeto e liberação das licenças ambientais. Todas encontram-se vigentes.

O empreendimento, segundo a Cetesb, foi implantado com acompanhamento técnico das obras pelos técnicos da Cetesb, realizado em vistorias regulares, não tendo sido identificadas inconformidades em relação aos estudos e relatórios aprovados. **(Carlos Ratton)**

Busca por PM já resultou em sete corpos encontrados

» A Polícia Militar encontrou sete corpos em cemitérios clandestinos e em um imóvel abandonado na Baixada Santista, durante 13 dias de buscas pelo soldado Luca Romano Angerami. Romano desapareceu em 14 de abril. A procura continua.

Os mortos ainda não foram identificados. Porém, os agentes envolvidos nas buscas descartaram a possibilidade de que os corpos possam ser do PM. O IML trabalha na identificação.

Seis corpos foram encontrados em cemitérios clandestinos no Guarujá. Ossadas humanas de um casal foram achadas na segunda-feira (22) na Vila Baiana. Dois dias depois, após denúncia anônima, PMs encontraram outros três corpos em estado avançado de decomposição na mesma região.

Antes, no dia 16, os agentes localizaram um corpo enterrado em um cemitério clandestino em um morro nos fundos da praia da Enseada.

Um corpo carbonizado foi encontrado dentro de um imóvel em São Vicente no primeiro dia de buscas. Os agentes chegaram a cogitar que o cadáver fosse do PM desaparecido, mas a hipótese foi logo descartada.

A Secretaria da Segurança Pública informou ao UOL ter identificado um barraco no Guarujá onde o PM teria sido feito refém pelos suspeitos antes do desaparecimento. "Diligências prosseguem para esclarecer os fatos e localizar o policial", afirmou a pasta por meio de nota na sexta (26).

A Polícia Civil trata o caso como homicídio, já que dois dos cinco suspeitos presos dizem que o PM foi assassinado. Em conversa por mensagem, um dos presos indica ligação com PCC e afirma que PM foi morto.

Já o outro preso diz que o soldado foi baleado e jogado em um rio em São Vicente após ter as pernas amarradas. Eles foram presos por suspeita de envolvimento nos crimes de homicídio, sequestro, roubo e tráfico de drogas.

Aragão disse que Romano "estava muito louco" e foi abordado por pessoas ligadas ao tráfico de drogas "porque tinha uma mulher gritando no carro". Em depoimento, o irmão do soldado havia dito que o PM teria ido a um estabelecimento. De lá, teria mandado mensagem para uma mulher que também estava no local.

O carro do PM foi encontrado na rodovia Cônego Domênico Rangoni, no Guarujá. O veículo estava aberto, com as chaves no porta-malas e sem o estepe. **(FP)**

REPRODUÇÃO

O desaparecimento de Luca Romano Angerami segue em investigação pela Polícia Civil

---

Escola não tomou providências, diz mãe de menino que morreu após agressão

» A mãe de Carlos Teixeira, adolescente de 13 anos que morreu após ter sido espancado por colegas de uma escola estadual em Praia Grande, contou ao Fantástico que relatou para a escola sobre uma primeira agressão que o filho sofreu, em março. Mas que a instituição não tomou providências.

Michele de Lima Teixeira, mãe de Carlos, disse que o filho relatou para a família sobre a violência na escola, em Praia Grande. "Ele falou pra mim que não podia entrar no banheiro, porque quem vai para o banheiro apanha", lamentou.

A mãe de Carlos também disse que a primeira agressão ocorreu em 19 de março. "Foi por causa de um pirulito. O menino arrancou da mão dele e, quando ele [Carlos] pediu de volta, o menino deu dois socos no nariz dele. O arrastaram pelo pescoço e foi para dentro do banheiro, onde fizeram aquele vídeo", relatou.

Os pais procuraram a direção do colégio, exigindo providências. A mãe acredita que morte do filho é culpa da escola. "Um adulto vê as crianças apanhando, não só o meu filho, e fechar os olhos, fingir que nada aconteceu".

Carlinhos, como era conhecido, disse para a mãe que não queria mudar de escola, para poder defender os colegas menores dos agressores. O adolescente era o maior da turma e queria cuidar dos amigos.

A segunda agressão ocorreu em 9 de abril. Dois estudantes teriam pulado nas costas de Carlos. Quando chegou em casa, o adolescente contou o episódio aos familiares, que registraram a reclamação do adolescente em vídeo: "quando eu respiro, dói as costas".

Nesta segunda agressão, Carlos foi atendido no Pronto-Socorro Central de Praia Grande e liberado. "Meu filho não fez um exame de urina, não fez nada. Meu filho gemendo por falta de ar, sem respirar", relembrou a mãe.

Depois, foi internado na UTI da Santa Casa de Santos, mas morreu sete dias depois. Teve três paradas cardíacas.

Polícia aguarda o resultado da perícia para definir o que ocasionou a morte.

"Ele falou assim: 'Mãe, eu não quero sair [mudar de escola] porque eu sou o maior da minha turma'. Falava isso porque os amigos dele eram menores, pequenininhos, e ele era grandão pela idade que tem. Ele falou que queria defender os amigos."

"Meu filho era um garoto muito, muito doce. A vida dele era jogar no computador. Não saía para a rua, ficava só jogando. Eu só estou aqui de pé por Deus porque eu sei onde o meu filho está. Meu filho está com Deus", disse Michele de Lima Teixeira.

De acordo com o Fantástico, a vice-diretora da escola, professores e dois suspeitos, que são menores de 18 anos, estão entre os que já prestaram depoimento. Os nomes da maioria dos alunos que participaram das agressões contra Carlinhos já são de conhecimento dos policiais.

A Polícia aguarda resultado da perícia. "Falta definir se a morte se deu em decorrência dessas agressões que ele possa ter sofrido ou se foi uma causa independente", afirmou o delegado Alex Mendonça à reportagem da TV Globo.

A Secretaria de Educação de São Paulo lamentou a morte do estudante. A pasta disse que a diretoria de ensino local instaurou uma apuração preliminar. **(FP)**

GOOGLE / STREET VIEW

A mãe de Carlos também disse que a primeira agressão ocorreu em 19 de março. A briga se deu por causa de um pirulito

BAIXADA SANTISTA. Diário do Litoral será o canal oficial de comunicação do prêmio

Concurso vai premiar escolas e estudantes

O Diário do Litoral será o canal oficial de comunicação do Prêmio ODS Boas Práticas na Educação. O concurso vai dar visibilidade e premiar projetos desenvolvidos nas escolas públicas e particulares. Todas as unidades escolares das nove cidades da Região Metropolitana da Baixada Santista estão convidadas a apresentar suas ações relacionadas ao meio ambiente. Serão premiadas as melhores práticas implantadas nas escolas de Educação Infantil, Ensino Fundamental I, Ensino Fundamental II e Ensino Médio. No total, serão oito categorias em disputa: quatro para escolas públicas e outras quatro para escolas particulares, conforme os quatro níveis educacionais.

O Prêmio tem a finalidade de valorizar o protagonismo de estudantes, docentes e diretores, além de fortalecer e estimular a difusão dos Objetivos de Desenvolvimento Sustentável (ODS) no dia a dia escolar e nos municípios, de Peruíbe até Bertioga. As inscrições começam na próxima quinta-feira e permanecerão abertas até 25 de agosto, exclusivamente através do endereço www.diariodolitoral.com.br/premioodslitoral.

Ontem, o diretor-presidente do Diário do Litoral, Alexandre Bueno, assinou o Termo de Cooperação Técnica, junto com os demais responsáveis pelo Prêmio. A cerimônia, na sede do jornal, contou com a presença de João Paulo Cortez, sócio-diretor da agência de marketing MS Content; de Rogério Lopes Salles, coordenador da Strong Business School (conveniada à Fundação Getúlio Vargas); de Luciano Schmitz, coordenador de pesquisas da Strong Business School; de Eduardo Lopes, gerente-executivo da Associação Comercial de Santos; e de Fábio Tatsubô, chefe do Departamento de Políticas de Desenvolvimento Sustentável da Prefeitura de Santos.

O regulamento prevê que a divulgação de todas as etapas do concurso caberá ao Diário do Litoral. O Jornal também será o responsável pela análise e validação da documentação enviada pelas escolas inscritas. E o Diário divulgará todas as inscrições que cumpriram os requisitos previstos no regulamento.

Em seguida, caberá à Comissão Técnica da Strong/FGV avaliar as propostas com a documentação previamente aprovada. Essa avaliação da FGV/Strong terá o prazo de 15 dias para ser concluída. À MS Content caberá todo apoio logístico à realização do Concurso.

NAIR BUENO/DL

O Prêmio tem a finalidade de valorizar o protagonismo de estudantes, docentes e diretores

Em seguida, o Diário do Litoral publicará na versão impressa do jornal e em seu portal de notícias os projetos selecionados para a final. A divulgação dos finalistas acontecerá no dia 10 de setembro e a premiação acontecerá no dia 25 do mesmo mês.

Os dez primeiros colocados em cada categoria receberão certificados. Ou, seja, serão entregues 80 certificados. Já os vencedores em cada uma das oito categorias receberão troféus confeccionados pela EcoFábrica da Zona Noroeste.

Entre os principais critérios para definição dos vencedores está a possibilidade de replicar esses bons projetos em outras escolas.

"Vamos dar total visibilidade através do jornal e do site do Diário do Litoral a essas boas práticas promovidas por professores, diretores e estudantes", resume Alexandre Bueno.

"A gente quer criar e incentivar a cultura ambiental nas crianças e nos jovens", completa Rogério Salles, da Strong/FGV.

"Pensar em ODS é pensar no ser humano. É preciso explicar para as pessoas o porquê dessas bandeiras ODS", explica Cortez, da MS Content.

"A questão ambiental é a porta de entrada para, depois introduzirmos outras bandeiras ODS", salienta Schmitz, da Strong/FGV.

Chefe do Departamento de ODS da Prefeitura de Santos, Fábio Tatsubô cita ações com grande impacto na conscientização dos alunos, como a horta comunitária feita na UME Leonor Mendes de Barros, no Gonzaga, que utiliza a compostagem produzida a partir de sobras da merenda escolar.

Outro exemplo de protagonismo vem da UME Lobo Viana, no Marapé, onde materiais de descarte ganham novas funções: "É a economia circular na prática", cita Tatsubô.

"Estamos muito felizes porque esse Prêmio materializa a articulação dos signatários (do Movimento ODS Santos). E, quando trabalhamos com o ensino, semeamos novas gerações, melhores que as nossas", conclui Eduardo Lopes, gerente da Associação Comercial.

A matéria completa pode ser conferida no site do Diário do Litoral. **(Nilson Regalado)**

Saúde de Cubatão amplia horário de atendimento

Uma vez por semana, as UBS ficarão abertas duas horas a mais, das 17h às 19h, para consultas, atendimentos e vacinas

Nesta terça-feira (30), o horário estendido ocorre na Unidade de Saúde da Família (USF) da Ilha Caraguatá

A Secretaria de Saúde de Cubatão informa que a partir desta terça-feira (30) haverá ampliação do horário de atendimento em unidades de Saúde do município. Uma vez por semana, as UBS ficarão abertas duas horas a mais, das 17h às 19h, para consultas, atendimentos, aplicação de vacinas e todos os procedimentos realizados normalmente. Nesta terça-feira (30), o horário estendido ocorre na Unidade de Saúde da Família (USF) da Ilha Caraguatá, com consultas já agendadas pela equipe.

Ao longo de maio, o horário estendido será às quartas-feiras. No dia 8 é a vez da USF Vila Esperança II-CAIC; UBS do Jardim Casqueiro no dia 15; USF da Vila dos Pescadores no dia 22; e USF Área 5 no dia 29. O agendamento para o horário estendido é realizado da mesma forma que o horário normal, de acordo com o planejamento de cada unidade e disponibilidade do paciente.

MARCUS CABALEIRO / PREFEITURA DE CUBATÃO

Além da adoção do horário estendido, a Secretaria de Saúde já realiza desde setembro de 2024 o projeto Terceiro Tempo

"Garantir acesso à Saúde para quem mais precisa vai além de simplesmente disponibilizar unidades de saúde e hospitais, a proposta é atuar além disso, ofertando horários alternativos na Atenção Primária à Saúde, trabalhando a promoção e a prevenção", explica o secretário-adjunto de Saúde Márcio Luiz Amorim de Oliveira.

TERCEIRO TEMPO. Além da adoção do horário estendido, a Secretaria de Saúde já realiza desde setembro de 2024 o projeto Terceiro Tempo, que começou na USF do Jardim 31 de Março. Desde fevereiro, é realizado na USF do Jardim Nova República às terças, quartas e quintas-feiras, das 17 às 21 horas, após o horário normal de expediente.

A primeira fase do projeto foi realizada na Unidade Básica de Saúde do Jardim 31 de Março, entre setembro de 2023 e fevereiro de 2024, quando a unidade entrou em reforma. Durante esse período, foram realizados em torno de 400 atendimentos à população no período estendido.

O atendimento é feito por médicos generalistas e estudantes de Medicina da Faculdade São Judas. Alunos em anos iniciais de graduação são os responsáveis pela preparação e pós-consulta, enquanto estudantes mais avançados fazem os atendimentos sob supervisão. **(DL)**

PAT Guarujá oferta 56 vagas de emprego nesta terça-feira

Nesta terça-feira (30), o Posto de Atendimento ao Trabalhador (PAT) de Guarujá irá ofertar 56 vagas de empregos para diversos cargos. Os interessados devem comparecer ao local de segunda a sexta-feira, das 9 às 16h30, levando Carteira de Trabalho física ou digital, documento oficial com foto (RG ou CNH) e PIS. Aos sábados, o horário é das 9 às 12h30. O PAT fica na Avenida Santos Dumont, 1.586, no Pae Cará, em Vicente de Carvalho. Os pré-requisitos são imprescindíveis e os documentos indispensáveis.

DIVULGAÇÃO/PREFEITURA DE GUARUJÁ

Além das vagas, os PATs oferecem atendimento e serviços gratuitos

20 vagas - Pintor Industrial
Experiência em Carteira de Trabalho
Escolaridade: Fundamental

06 vagas - Motorista de Transporte Coletivo
Experiência em Carteira de Trabalho
Escolaridade: Médio
Observação: CNH D ou E e Curso de Transporte Coletivo

05 vagas - Marinheiro de Convés
Experiência em Carteira de Trabalho
Escolaridade: Médio
Observação: Cursos na função

04 vagas - Açougueiro
Experiência na função
Escolaridade: Fundamental

03 vagas - Instalador de Centrais Telefônicas
Experiência não exigida
Escolaridade: Médio
Observação: Ter CNH B

02 vagas - Carpinteiro
Experiência em Carteira de Trabalho
Escolaridade: Fundamental

A lista completa com todas as vagas pode ser conferida no site do Diário do Litoral. **(DL)**

Bertioga receberá o 'Justiça Itinerante'

Interessado pode comparecer, sem necessidade de agendamento prévio, para propor ação trabalhista e pedir informações sobre o andamento de processos trabalhistas do qual ele faça parte

Em alusão ao Dia do Trabalhador, celebrado nesta quarta-feira, 1º de maio, Bertioga receberá o serviço Justiça Itinerante nos dias 6 e 7 de maio, das 10h às 16h. A unidade móvel estará à disposição dos moradores nos dias 6 e 7 de maio, no espaço da OAB Bertioga, localizada na Avenida Anchieta, 141, no Centro.

O serviço consiste na presença do Juiz (a) do Trabalho e equipe de apoio, em veículo adaptado para o atendimento à população. O interessado poderá comparecer, sem necessidade de agendamento prévio, para propor ação trabalhista (ainda que sem assistência de advogado) e pedir informações sobre o andamento de processos trabalhistas de que seja parte.

A assinatura do convênio com o Tribunal Regional do Trabalho – 2ª Região se deu após um esforço conjunto com a secretaria de Desenvolvimento Social, Trabalho e Renda do município. **(DL)**

Santos inicia atualização de semáforos

As estruturas físicas dos conjuntos semafóricos de todos os cruzamentos sinalizados ao longo das avenidas da orla santista começaram a ser renovadas. Os novos equipamentos com componentes mais modernos vão proporcionar o funcionamento mais eficiente e uma acentuada redução de ocorrência de semáforos piscantes, quando deixam de funcionar por qualquer fator.

Ao todo, serão 24 pontos semaforizados da orla, desde a Rua Monteiro Lobato (José Menino) até a Rua Inglaterra (Ponta da Praia), que terão trocadas colunas, braços projetados, fiação elétrica e os grupos focais. A modernização teve início pelos equipamentos da Rua Santa Catarina, no José Menino, já em funcionamento. **(DL)**

AGRISHOW

Agência Brasil

Projeções de queda na produtividades de grãos no Centro-Oeste não foram suficientes para reduzir as expectativas na Credicitrus

Momento atual é delicado para grãos

Os quase 200 mil visitantes previstos para a Agrishow em Ribeirão Preto (a 313 km de São Paulo) atraem não só os grandes fabricantes de maquinários, mas também os bancos, que veem dificuldade momentânea para produtores de grãos, mas apostam em negócios bilionários graças ao momento favorável em outras culturas.

Principal referência em eventos agrícolas no país, a Agrishow (Feira Internacional de Tecnologia Agrícola em Ação) alcançou o sucesso que tem hoje por ter levado para dentro da área de exposições os agentes financeiros, o que permite que o produtor rural escolha a máquina agrícola ou camionete e até mesmo avião, faça a cotação com os bancos que atuam dentro da fazenda que abriga o evento e feche o negócio que for mais conveniente para seu bolso.

As projeções de queda na produtividades de grãos no Centro-Oeste do país não foram suficientes para reduzir as expectativas na Credicitrus, cooperativa que tem mais de 50% de seus 169 mil cooperados ligados à cadeia do agro em São Paulo, Minas Gerais e Mato Grosso do Sul e que aposta em outras culturas para atingir sua meta de gerar R$ 400 milhões em intenções de negócios até sexta-feira (3). Se a meta for alcançada, representará alta de cerca de 10% em relação a 2023.

"Estamos com expectativa boa, apesar da questão dos grãos no Centro-Oeste, com queda de produtividade, mas para a nossa região, onde a Credicitrus está, não sentimos tanto esse impacto. Temos aqui também a cana, que está num momento muito bom, além da laranja e do café, nas regiões de Franca e sul de Minas", afirmou Fábio Fernandes, diretor de negócios da Credicitrus.

Para tentar ganhar mercado, a cooperativa vai manter as linhas oferecidas nas semanas seguintes à Agrishow, inclusive no financiamento de veículos.

O Sicoob, que reúne cooperativas como a Credicitrus, estima, no total, atingir R$ 2,5 bilhões em negócios, ante os R$ 2,3 bilhões realizados nos cinco dias da feira de 2023.

"Algumas linhas de investimento possibilitam o financiamento de estruturas maiores e mais complexas, como as linhas BNDES de armazenagem e irrigação. Especificamente para operações de curto prazo, até 24 meses, as cooperativas do Sicoob oferecem taxas equalizadas reduzidas para operações prefixadas. Além disso, existe a linha em dólar do BNDES para produtores com perfil de exportação, e a CPRF, que é isenta de IOF", disse o diretor comercial e de canais do Sicoob, Francisco Silvio Reposse Junior.

Durante a feira, segundo ele, os visitantes terão a oportunidade de se associar e também de receber instruções sobre como apresentar propostas ou projetos de financiamento, além de obter a lista de documentos necessários para análise.

Repose Junior afirmou ainda que, apesar de possíveis perdas de produtividade devido às condições climáticas desfavoráveis e à cotação relativamente baixa de alguns produtos, o ambiente é oportuno para que as cooperativas fortaleçam o capital de giro dos produtores.

O Santander terá na Agrishow cem gerentes especialistas com o objetivo de capturar negócios, segundo Ricardo França, head comercial de agronegócios do banco.

"Diferentemente do ano passado, que tivemos um ano espetacular, preço explodindo, safra bombando, nós estamos num ano um pouco diferente. Preço para baixo, com alguma quebra de safra acontecendo em alguns estados, e a gente enxerga a liquidez sendo um pouco espremida. Só que a gente vê a feira como uma excelente oportunidade de capturar negócios", disse.

Em 2023, o banco obteve cerca de R$ 2 bilhões em intenções de negócios. A meta para este ano, embora não revelada pelo executivo, é de buscar valor semelhante, apesar das dificuldades nas culturas de grãos.

O banco, que tem foco nos médios e grandes produtores, levou para a feira em Ribeirão linhas de crédito para custeio, como as CPRs (Cédulas de Produto Rural), e para investimento, como o Multiagro. No consórcio, que no ano passado respondeu por cerca de R$ 250 milhões em negócios, as taxas de administração são a partir de 12,90%.

"Achamos que não vai ser aquela correria, inclusive pós-pandemia, a feira do ano passado foi surreal. Entretanto, quando a gente olha para uma feira de negócios, quem for eu acredito que vá com alguma necessidade de negócio. E a gente vai tentar capturar tudo que a gente puder."

França disse que o otimismo se explica pelo momento geral do agro, não só pelo cenário da soja. "A gente já vê uma safra de algodão maravilhosa. O café está com preços que nunca vimos na vida. Laranja, preços que nunca vimos na vida. O arroz, muito bom. Expectativa da safra de milho muito boa. É uma safra que a gente vê um ajuste de liquidez, mas o agro é cíclico, vai, volta."

O Bradesco, por sua vez, vai disponibilizar financiamentos desde a agricultura familiar até os grandes produtores, com taxas subsidiadas Crédito Rural, BNDES Crédito Rural, CDC Agro equalizado, CPR-F e CRA, entre outras opções.

O banco não informou o volume de financiamentos que espera obter, mas disse que o objetivo é superar a captação e efetivação dos negócios em relação à edição de 2023 e que o foco na Agrishow é atender produtor rural pessoa física ou jurídica, correntista e não correntista. **(FP)**

Ministério abre novo concurso público

OPORTUNIDADE. Serão 200 vagas para especialistas em áreas de tecnologia, logística e gestão

AGÊNCIA BRASIL

A carga horária é de 40 horas semanais e o candidato precisa ter ensino superior completo para concorrer

Mais um órgão do governo anunciou um concurso para a contratação de 200 profissionais em diversas áreas com ensino superior. A remuneração inicial é de R$ 8.300, com direito a auxílio-alimentação. Na semana passada, foi fechado acordo com o governo para pagar R$ 1.000 de auxílio a servidores.

O Ministério da Gestão e Inovação em Serviços Públicos divulgou nesta segunda-feira (29) que a taxa de inscrição do concurso promovido pela pasta será de R$ 60.

Serão 200 vagas para especialistas em áreas de tecnologia, logística e gestão, que estão divididas da seguinte forma com 20% para candidatos negros e 5% para deficientes.

45 vagas para especialista em gestão de processos (sendo 34 de ampla concorrência, 9 para candidatos negros e 2 para PCD)

40 vagas para especialista em desenvolvimento de software (sendo 30 de ampla concorrência, 8 para candidatos negros e 2 para PCD)

35 vagas para especialista em ciência de dados (sendo 26 de ampla concorrência, 7 para candidatos negros e 2 para candidatos com deficiência)

30 vagas para especialista em análise de processo de negócios (sendo 22 de ampla concorrência, 6 para candidatos negros e 2 para candidatos com deficiência)

20 vagas para especialista em segurança da informação e proteção de dados (sendo 15 de ampla concorrência, 4 para candidatos negros e 1 para candidato com deficiência)

15 vagas para especialista em UX - experiência do usuário (sendo 11 de ampla concorrência, 3 para candidatos negros e 1 para candidato com deficiência)

15 vagas para especialista em infraestrutura de TI - tecnologia da informação (sendo 11 de ampla concorrência, 3 para candidatos negros e 1 para candidato com deficiência)

A carga horária é de 40 horas semanais e o candidato precisa ter ensino superior completo para concorrer.

Em algumas áreas, é exigido título de mestre ou doutor, e também experiência profissional de pelo menos cinco anos.

As inscrições estarão abertas entre as 9h do dia 2 de maio e 23h59 de 20 de maio, no site do Instituto AOCP, que organizará o processo seletivo. O endereço é este: https://www.institutoaocp.org.br/

Candidato inscrito no CadÚnico (Cadastro Único para Programas Sociais do Governo Federal) ou doador de médula óssea poderá pedir isenção da cobrança da taxa de inscrição.

A solicitação tem de ser feita, entre 2 e 6 de maio, através de um formulário no site da organizadora da prova e o candidato precisa ter documentos que comprovem uma das condições.

O processo seletivo terá uma prova com 70 questões de múltipla escolha, sendo cinco de português, cinco de raciocínio lógico, cinco de direito administrativo, cinco de gestão no setor público, cinco de governo digital e 45 de conhecimentos específicos.

Para os candidatos a especialista em gestão de projetos, haverá uma mudança. Eles responderão dez questões de governo digital, em vez de 5 de governo digital e 5 de gestão no setor público. **(FP)**

Fique ligado

Restituição do IR será paga primeiro a quem declarar até 5 de maio

O contribuinte que quiser entrar no primeiro lote de restituição do Imposto de Renda 2024 precisa correr para enviar a sua declaração. A Receita Federal informou que o lote deverá contemplar quem encaminhar os dados até 5 de maio.

"Declarações que chegarem após 5 de maio, mesmo que os contribuintes sejam prioritários, certamente não estarão no primeiro lote", afirmou o órgão ao ser questionado pela Folha de S.Paulo.

No ano passado, o primeiro lote foi constituído por pessoas que entregaram a declaração até 10 de maio e tinha apenas contribuintes com prioridade no recebimento. Quem não estava entre os prioritários passou a receber a restituição a partir do terceiro lote, dependendo da data de envio do IR e se não houve declaração retificadora.

> **"Declarações que chegarem após 5 de maio, mesmo que os contribuintes sejam prioritários, certamente não estarão no primeiro lote"**

A tendência neste ano é os dois primeiros lotes sejam restritos a quem tem prioridade. Desde 2023, porém, a Receita ampliou as regras que garantem prioridade aos cidadãos. Veja abaixo qual é a ordem:

- Idosos com 80 anos ou mais
- Idosos com 60 anos ou mais, e pessoa com deficiência e/ou doença grave
- Contribuintes cuja maior fonte de renda é o magistério
- Contribuintes que usaram a declaração pré-preenchida e/ou optaram por receber a restituição por Pix

DEMAIS CONTRIBUINTES

Entre as pessoas que estão no mesmo grupo de beneficiados, o desempate é feito pela data de entrega.

A Receita deve liberar o primeiro lote para consulta em 24 de maio, uma semana antes do pagamento dos valores, previsto para 31 de maio, último dia para envio da declaração. Depois disso, serão mais quatro lotes, sempre no último dia útil do mês. **(FP)**

No ano passado, o primeiro lote foi constituído por pessoas que entregaram a declaração até 10 de maio e tinha apenas contribuintes com prioridade no recebimento

CASSIO MORAES/PREFEITURA DE SÃO VICENTE

EM 23 ANOS. Centro da Capital teve 42,5% de redução de roubos em geral em março, na comparação com 2023

SP atinge o menor número de roubos no primeiro trimestre

O estado de São Paulo registrou o menor número de roubos em geral para um primeiro trimestre desde 2001, quando teve início a série histórica dos dados divulgados pela Secretaria da Segurança Pública. Pela primeira vez, foram menos de 52 mil registros no período.

Em relação ao primeiro trimestre do ano passado, a queda foi de 14,5%. Já os roubos de veículos no estado reduziram 26,8% no mesmo recorte, também alcançando a menor marca para o trimestre em 23 anos.

Considerando furtos e roubos, o trabalho integrado entre as polícias Civil e Militar evitou quase 10 mil delitos desse tipo durante o mês de março em todo o Estado, reforçando o compromisso das forças de segurança no combate aos crimes patrimoniais.

Na capital paulista, o balanço aponta para queda em todas as modalidades de roubos e furtos no mês de março, na comparação com março de 2023. Os roubos em geral caíram 17,7% e os de veículos, 32%. A exemplo de janeiro e fevereiro, o mês passado na capital também alcançou a menor marca de registros de roubos de veículos da série histórica.

REPRODUÇÃO/FACEBOOK

Pela primeira vez na série histórica da Secretaria de Segurança Pública, foram menos de 52 mil registros no período

A Baixada Santista também registrou queda nos principais crimes praticados no mês de março

Destaque para a região central de São Paulo, cuja redução de roubos em março foi de 42,5% em relação ao mesmo mês do ano passado, conforme balanço dos dados registrados pela 1ª Delegacia Seccional da Polícia Civil.

BAIXADA SANTISTA. As cidades da Baixada Santista também registraram queda nos principais crimes praticados durante março. A região é outra que viu os roubos em geral – que incluem roubos de banco e de carga – atingirem o menor número da série histórica para o mês.

Houve queda também nos roubos de veículos na Baixada, com mais de 20% a menos de registros que em março do ano passado. **(GSP)**

QUEDA DE 20%

Capital tem o menor índice de homicídios

O número de homicídios na cidade de São Paulo registrou em março a menor marca para um mês em 2024. Foram 36 casos ante 44 registrados no mesmo período do ano passado, queda de 18,2%. No trimestre, o índice permaneceu estável com 117 boletins de ocorrência, um a menos no comparativo.

Em março houve cinco casos de latrocínio, dois a mais que em 2023. No acumulado do ano, foram 17 registros de roubos seguidos de morte, dez a mais do que no ano passado. Os estupros caíram 17,7% no último mês, de 300 para 247 casos. No acumulado, o número passou de 790 para 706, redução de 10,6%.

Segundo o governo paulista, o trabalho conjunto entre as polícias Civil e Militar resultou em menos armas ilegais de fogo em circulação e mais veículos restituídos aos seus donos na capital durante o mês de março.

Em comparação com o mesmo período do ano passado, o número de armas apreendidas passou de 328 para 352, crescimento de 7,3%. O número de veículos recuperados subiu 12,1% na análise, de 1.498 para 1.680. **(GSP)**

Publicidade Legal

PREFEITURA MUNICIPAL DE SÃO VICENTE
Cidade Monumento da História Pátria
Cellula Mater da Nacionalidade

AVISO DE DISPENSA ELETRÔNICA DE LICITAÇÃO N.º 1.010/24 PROC. ADM. N.º 2.503/24.

Objeto: Aquisição de algodão cru para o Fundo Social. Prazo de recebimento das Propostas: a partir das 17h30min do dia 30/04/2024 até as 08h30min do dia 08/05/24. Início e término da Sessão Pública de Disputa de Preços: das 9 às 15 horas do dia 08/05/24. Sites para acessar o Edital: https://www.saovicente.sp.gov.br/ e https://www.novobbmnet.com.br/. Solicitação de esclarecimentos e acesso à Sessão Pública: https://www.novobbmnet.com.br/. Just.: Lei Federal n.º 14.133/21.

São Vicente, 30 de abril de 2024.

MARTA FLORINDO
Chefe do Departamento de Compras e Licitações

PREFEITURA MUNICIPAL DE SÃO VICENTE
Cidade Monumento da História Pátria
Cellula Mater da Nacionalidade

AVISO DE DISPENSA ELETRÔNICA DE LICITAÇÃO N.º 1.024/24 PROC. ADM. N.º 2230/24

Objeto: Cartucho de tôner para impressora. Prazo de recebimento das Propostas: a partir das 16 horas do dia 30/04/24 até as 9 horas do dia 07/05/24. Início e término da Sessão Pública de Disputa de Preços: das 09h05min às 15h05min do dia 07/05/24. Sites para acessar o Edital: https://www.saovicente.sp.gov.br/ e https://www.novobbmnet.com.br/. Solicitação de esclarecimentos e acesso à sessão pública: https://www.novobbmnet.com.br/. Just.: Lei Federal n.º 14.133/21.

São Vicente, 30 de abril de 2024.

MARTA FLORINDO
Chefe do Departamento de Compras e Licitações

PREFEITURA MUNICIPAL DE SÃO VICENTE
Cidade Monumento da História Pátria
Cellula Mater da Nacionalidade

AVISO DE DISPENSA ELETRÔNICA DE LICITAÇÃO N.º 1.022/24 – PROC. ADM. N.º 3.615/24.

Objeto: Materiais necessários para o curso "Assentador de Revestimento Cerâmico", que será promovido pelo SENAI em parceria com a SETRE. Prazo de Recebimento das Propostas: a partir das 16 horas do dia 30/04/24 até as 08h55min do dia 07/05/24. Início e término da Sessão Pública de Disputa de Preços: das 9 às 15 horas do dia 07/05/24. Sites para acessar o Edital: https://www.saovicente.sp.gov.br/ e https://www.novobbmnet.com.br/. Solicitação de esclarecimentos e acesso à Sessão Pública: https://www.novobbmnet.com.br/. Just.: Lei Federal n.º 14.133/21.

São Vicente, 30 de abril de 2024.

MARTA FLORINDO
Chefe do Departamento de Compras e Licitações

SÃO VICENTE A. C.
Fundado em 21 de abril de 1928
ESTÁDIO MANSUETO PIEROTTI

EDITAL DE CONVOCAÇÃO Assembleia Geral Ordinária Triênio 2022-2024

Pelo presente Edital, o Presidente do Conselho Deliberativo, Sr. João Baptista de Lima Freitas Junior, nos termos do artigo 40º, inciso I, do Estatuto Social, convoca os senhores associados do São Vicente Atlético Clube, para Assembleia Geral Ordinária, a realizar-se nas dependências do clube, localizado à Rua Marquês de São Vicente, 539 – Parque Bitaru – São Vicente/SP, no dia **30 de abril de 2024**, com início às **19:00 horas**, em primeira convocação, com a presença mínima da metade dos associados que a constituem, e às **19:30 horas**, em segunda convocação, com qualquer número de associados, para cumprimento da seguinte:

ORDEM DO DIA

a) Leitura, discussão e votação da ATA da Assembleia Geral anterior.
b) Conhecer, debater e aprovar ou não, o relatório e a prestação anual de contas da Diretoria, referentes ao exercício de 2023, acompanhadas do Parecer da Comissão Fiscal.
c) Expediente.

São Vicente, 15 de abril de 2024.
João Baptista de Lima Freitas Junior
Presidente do Conselho Deliberativo

PREFEITURA MUNICIPAL DE SÃO VICENTE
Cidade Monumento da História Pátria
Cellula Mater da Nacionalidade

AVISO DECOMLIC PREGÃO ELETRÔNICO Nº 212/23 – PROC. ADM. N.º 34.157/23.

Objeto: Contratação de empresa especializada para conservação e manutenção predial, preventiva e corretiva para a Secretaria de Desenvolvimento Social. A Diretoria de Licitações torna público que Licitação restou fracassada.

São Vicente, 30 de abril de 2024.

MARTA FLORINDO
Chefe do Departamento de Compras e Licitações

EDITAL DE INTIMAÇÃO - PRAZO DE 20 DIAS. PROC. 0019734-70.2018.8.26.0562. Dra. REJANE RODRIGUES LAGE, Juíza de Direito Titular da **9ª**. Vara Cível do Foro de **Santos... FAZ SABER** a **MANUELLA CRISTINA OLIVEIRA LISBOA,** CPF. 435.906.648-19, que tramita a **Ação de Cumprimento de Sentença,** ajuizada por **Sociedade Visconde de São Leopoldo,** no qual foi procedida a **PENHORA** sobre o valor de R$ 1.258,73 (fls. 220/222), efetivado através do sistema **SISBAJUD**. Encontrando-se a Ré em lugar ignorado, foi deferida sua **INTIMAÇÃO** por **EDITAL,** para que, no prazo de 05 dias a fluir após os 20 dias supra, venha manifestar-se com relação ao resultado do bloqueio judicial, nos termos do artigo 854 § 3º do CPC. Será o edital publicado na forma da lei. **NADA MAIS. –**

EDITAL DE CITAÇÃO - PRAZO DE 20 DIAS. PROC. 1015736-72.2021.8.26.0562 (585/21). O Dr. Raul Marcio Siqueira Junior, Juiz de Direito da **1ª**. Vara Cível do Foro de **Santos... FAZ SABER** a **VALÉRIA DA CONCEIÇÃO,** CPF. 290.534.148-35, que **Sérgio Simão Rodrigues; e Washington Florêncio de Araújo,** ajuizaram **Ação de Execução,** representada pelo Contrato de Compra e Venda (em anexo), vencido e não pago. Encontrando-se a **executada,** em lugar ignorado, foi deferida sua **CITAÇÃO,** por **EDITAL,** para que, no prazo de 03 dias, a fluir após os 20 dias supra, pague o débito de R$ 464.017,32 (02/24), acrescida das cominações legais, devidamente atualizada, sob pena de penhora e avaliação de bens suficientes para a satisfação da dívida e, em havendo pagto., em tal prazo, a verba honorária fixada em 10% será reduzida pela metade, ou ofereça embargos em 15 dias, podendo ainda se valer a **executada,** no mesmo prazo do parcelamento legal (art. 916). Não sendo oferecido embargos, será nomeado curador especial. Será o edital publicado na forma da lei. **NADA MAIS. –**

EDITAL DE INTIMAÇÃO - PRAZO DE 30 DIAS. PROCESSO Nº 0003481-94.2024.8.26.0562. O (A) MM. Juiz (a) de Direito da 7ª Vara Cível, do Foro de Santos, Estado de São Paulo, **Dr (a). SIMONE CURADO FERREIRA OLIVEIRA,** na forma da Lei, etc. **FAZ SABER** a **IARA FERREIRA LIMA,** Brasileira, RG. 414812049, CPF. 436.040.538-38, com endereço à Rua Dr. João Éboli, nº. 73, Apto. 23, Vila Nova, CEP: 11015-535, Santos - SP., que tramita a **Ação de Cumprimento de Sentença,** ajuizada por **ESACOM - Escola Superior de Administração, Comunicação e Marketing S/S Ltda.,** CNPJ. 04.904.699/0001-75. Encontrando-se a Ré, em lugar incerto e não sabido, nos termos do artigo 513, § 2º, IV do CPC, foi determinada a sua **INTIMAÇÃO** por **EDITAL,** para que, no prazo de 15 (quinze) dias úteis, que fluirá após o decurso do prazo do presente edital, deposite o valor da condenação de R$ 8.067,27 (02/24), sob pena de multa de 10% sobre o valor do débito e honorários advocatícios de 10% (artigo 523 e parágrafos, do Código de Processo Civil). Fica ciente, ainda, que nos termos do artigo 525 do Código de Processo Civil, transcorrido o período acima indicado sem o pagamento voluntário, inicia-se o prazo de 15 (quinze) dias úteis para que o executado, independentemente de penhora ou nova intimação, apresente, nos próprios autos, sua impugnação. Será o presente edital, por extrato, afixado e publicado na forma da lei. **NADA MAIS.** Dado e passado nesta cidade de Santos, aos 23 de abril de 2024. -

---

LEILÃO DE CASA - SÃO VICENTE/SP
Online

bradesco ZUK

Leilão de Alienação Fiduciária - Dora Plat, Leiloeira Oficial inscrita na JUCESP sob nº 744, faz saber, através do presente Edital, que devidamente autorizada pelo Banco Bradesco S/A, inscrito no CNPJ sob nº 60.746.948/0001-12, promoverá a venda em Leilão (1º ou 2º) do imóvel abaixo descrito, nas datas e hora infracitadas, na forma da Lei 9.514/97. **Localização do imóvel: São Vicente/SP. Vila Voturua**. Rua Morvan Dias de Figueiredo, nº 46. **Casa** (Sobrado Triplex) nº 1. Áreas totais: ter: 71,75m² e constr.: 116,65m². Matr. 145.059 do RI local. **Obs.:** Regularização e encargos perante aos órgãos competentes da eventual divergência das áreas lançadas no IPTU, com as apuradas no local e averbadas no RI, correrão por conta do comprador. Ocupada (AF). **1º Leilão**: 14/05/2024, às 11:00 h. Lance mínimo: **R$ 611.390,75. 2º Leilão**: 16/05/2024, às 11:00 h. Lance mínimo: **R$ 359.693,95** (caso não seja arrematado no 1º leilão). **Obs.: Os leilões serão realizados exclusivamente pela Internet, através do site** **www.portalzuk.com.br**. **Condição de pagamento**: à vista, mais comissão de 5% ao Leiloeiro. Da participação on-line: O interessado deverá efetuar o cadastramento prévio perante o Leiloeiro, com até 1 hora de antecedência ao evento. O Fiduciante será comunicado das datas, horários e local de realização dos leilões, para no caso de interesse, exercer o direito de preferência na aquisição do imóvel, pelo valor da dívida, acrescida dos encargos e despesas, na forma estabelecida no parágrafo 2º-B do artigo 27 da lei 9.514/97, incluído pela lei 13.465 de 11/07/2017.

Mais informações: 3003-0677 | Os interessados devem consultar o edital completo disponível nos sites: https://VITRINEBRADESCO.com.br/ | PORTALZUK.com.br

---

bradesco

LEILÃO SOMENTE ONLINE 40 IMÓVEIS
FECHAMENTO: 06/05/2024 a partir das 13h30

FREITAS LEILOEIRO OFICIAL

LOCALIDADES: BA CE GO MA MG MS PR RJ RO RS SC SP TO

✓ À VISTA COM 10% DE DESCONTO ✓ PARCELAMENTO EM 12 MENSAIS IGUAIS OU EM ATÉ 48 PARCELAS*

LOTE 29 - PRAIA GRANDE/SP
APARTAMENTO nº 314
Rua Flórida, 532 (antigo nº 518) - Ed. Santa Amélia
(2º andar do bl. A) - **BAIRRO REAL**
Área Útil: 24,18m²
Lance Mínimo: R$ 48.000,00

LOTE 36 - ITANHAÉM/SP - CASA
Rua Leopoldo Diz, 128 (Parte dos Lts. 20 e 21 da qd. 14)
BAIRRO PRAIA DO SONHO
Área Terreno: 480,00m²
Área Construída: 174,25m²
Lance Mínimo: R$ 491.000,00

Lances "on-line", *condições de venda e pagamento de cada lote e fotos consulte site do leiloeiro. Mais informações: **https://VITRINEBRADESCO.com.br/**

(11) 3117.1001 | sac@freitasleiloeiro.com.br
Sergio Villa Nova de Freitas - Leiloeiro Oficial - JUCESP 316
www.freitasleiloeiro.com.br

Edital De Citação – Prazo De 20 Dias, expedido nos autos da Ação de Usucapião, Processo Nº 1020297-71.2023.8.26.0562 O(A) MM. Juiz(a) de Direito da 2ª Vara Cível, do Foro de Santos, Estado de São Paulo, Dr(a). Luciana Castello Chafick Miguel, na forma da Lei, etc. Faz Saber a(o) Espólio de Canuto Waldemar Nogueira Ortiz e Espólio de Ilia Natividade Ortiz, réus ausentes, incertos, desconhecidos, eventuais interessados, bem como seus cônjuges e/ou sucessores, que Denis Vincenzi e Rosemary Hernandes Vincenzi ajuizou(ram) ação de USUCAPIÃO, visando uma área de terreno situada na cidade de Santos, com frente para a Rua Pindorama, n° 33, ao lado do Edifício Paulistânia, onde estão construídas várias garagens, inclusive com o uso da garagem particular de n° 15 (quinze) , alegando posse mansa e pacífica no prazo legal. Estando em termos, expede-se o presente edital para citação dos supramencionados para, no prazo de 15 (quinze) dias úteis, a fluir após o prazo de 20 dias. Não sendo contestada a ação, o réu será considerado revel, caso em que será nomeado curador especial. Será o presente edital, por extrato, afixado e publicado na forma da lei. Nada Mais. Dado e passado nesta cidade de Santos, aos 10 de abril de 2024. K-30/04e01/05

EDITAL DE INTIMAÇÃO-PRAZO DE 20 DIAS. PROC.1004282-08.2015.8.26.0562.A Dra. Rejane Rodrigues Lage, Juíza de Direito Titular da **9ª**. Vara Cível do Foro de **Santos.Faz Saber** a **Jailson Souza Da Silva,**CPF.249.117.468-58, que tramita a **Ação de Execução,**ajuizada por **Escola de Educação Infantil e Ensino Fundamental Passatempo Ltda.,**no qual foi procedida a **Penhora** sobre o valor de R$505,69 (fls. 276), efetivado através do sistema **Sisbajud**.Encontrando-se o Réu em lugar ignorado, foi deferida sua **Intimação** por **Edital**, para que, no prazo de 05 dias a fluir após os 20 dias supra, venha manifestar-se com relação ao resultado do bloqueio judicial, nos termos do artigo 854 § 3º do CPC. Será o edital publicado na forma da lei. **NADA MAIS. –**

1ª VARA CÍVEL DO FORO DA COMARCA DE SANTOS - SP

megaleilões GESTOR JUDICIAL

EDITAL DE 1º E 2º LEILÃO e de intimação **do executado e depositário ESPÓLIO DE CARLOS EDUARDO GOMES CARDIM, representando pela inventariante SANDRA DA SILVA**, inscrita no CPF/MF sob o nº 084.455.628-94; e **herdeiros CAROLINA REGINA CRUNO GOMES CARDIM**, inscrita no CPF/MF sob o nº 314.352.728-54; **CARLOS ALBERTO GOMES CARDIM NETO**, inscrito no CPF/MF sob o nº 379.436.888-64; **LILIAM GOMES CARDIM**, inscrita no CPF/MF sob o nº 370.201.938-38; e **seu companheiro OSMAIR FLORÊNCIO DE ANDRADE**, inscrito no CPF/MF sob o nº 356.220.438-83; **bem como da ocupante ADRIANA DE SOUZA NASCIMENTO;** e **do interessado CONDOMÍNIO EDIFÍCIO JANDAIA**, inscrito no CNPJ/MF sob o nº 62.294.350/0001-65. **O Dr. Raul Marcio Siqueira Junior**, MM. Juiz de Direito da 1ª Vara Cível do Foro da Comarca de Santos/SP, na forma da lei, **FAZ SABER**, aos que o presente Edital de 1º e 2º Leilão do bem imóvel, virem ou dele conhecimento tiverem e interessar possa, que por este Juízo processam-se os autos do **Cumprimento de Sentença** ajuizado por **CONDOMÍNIO EDIFÍCIO JANDAIA** em face de **ESPÓLIO DE CARLOS EDUARDO GOMES CARDIM - Processo nº 0020138-87.2019.8.26.0562 (Principal nº 1030041-08.2014.8.26.0562) – Controle nº 1585/2014,** e que foi designada a venda do bem descrito abaixo, de acordo com as regras expostas a seguir: **DO IMÓVEL** - O imóvel será vendido em caráter "AD CORPUS" e no estado em que se encontra, sem garantia, constituindo ônus da parte interessada verificar suas condições antes das datas designadas para as alienações judiciais eletrônicas. **DA PUBLICAÇÃO DO EDITAL -** O edital será publicado na rede mundial de computadores, no sítio do Leiloeiro www.megaleiloes.com.br, em conformidade com o disposto no art. 887, § 2º e § 3º, do CPC, inclusive as fotos e a descrição detalhada do imóvel a ser apregoado e, será afixado em local de costume e publicado em jornal de grande circulação. **DA VISITAÇÃO** - Os interessados em vistoriar o bem deverão enviar solicitação por escrito ao e-mail visitacao@megaleiloes.com.br. Cumpre esclarecer que cabe ao responsável pela guarda do bem autorizar o ingresso dos interessados, sendo que a visitação nem sempre será possível, pois alguns bens estão em posse do executado. Independente da realização da visita, a arrematação será por conta e risco do interessado. **DO LEILÃO** - O Leilão será realizado por **MEIO ELETRÔNICO**, através do Portal www.megaleiloes.com.br, o **1º Leilão** terá início no **dia 13/05/2024 às 15:00 h** e se encerrará **dia 16/05/2024 às 15:00 h**, onde somente serão aceitos lances iguais ou superiores ao valor da avaliação; não havendo lance igual ou superior ao valor da avaliação, seguir-se-á sem interrupção o **2º Leilão**, que terá início no **dia 16/05/2024 às 15:01 h** e se encerrará no **dia 05/06/2024 às 15:00 h**, onde serão aceitos lances com no mínimo 50% (cinquenta por cento) do valor da avaliação. **DO CONDUTOR DO LEILÃO** – O Leilão será conduzido pelo Leiloeiro Oficial Sr. Fernando José Cerello Gonçalves Pereira, matriculado na Junta Comercial do Estado de São Paulo – JUCESP sob o nº 844. **DO VALOR MÍNIMO DE VENDA DO BEM** – No **2º Leilão**, o valor mínimo para a venda do bem corresponderá a **50% (cinquenta por cento)** do valor da avaliação judicial, que será atualizada até a data da alienação judicial. **DOS LANCES** – Os lances poderão ser ofertados pela Internet, através do Portal www.megaleiloes.com.br. **DOS DÉBITOS** – Eventuais ônus sobre o imóvel correrão por conta do arrematante, exceto eventuais débitos de IPTU/ITR e demais taxas e impostos que serão subrogados no valor da arrematação nos termos do Art. 130, "caput" e parágrafo único, do CTN, bem como os débitos de condomínio (*propter rem*) que também serão subrogados no preço da arrematação, conforme Artigo nº 908, § 1°, CPC. **DO PAGAMENTO** - O arrematante deverá efetuar o pagamento do preço do bem arrematado, no prazo de até 24h (vinte e quatro horas) após o encerramento do leilão através de guia de depósito judicial em favor do Juízo responsável, sob pena de se desfazer a arrematação. Se o exequente arrematar o bem e for o único credor, não estará obrigado a exibir o preço, mas, se o valor do bem exceder ao seu crédito, depositará, dentro de 3 (três) dias, a diferença, sob pena de tornar-se sem efeito a arrematação, e, nesse caso, realizar-se-á novo leilão, à custa do exequente. (Art. 892, § 1º do CPC). **DA PROPOSTA -** Os interessados na aquisição do bem de forma parcelada, deverão apresentar proposta enviando de forma detalhada sua intenção no e-mail proposta@megaleiloes.com.br (Art. 895, I e II, CPC). As referidas propostas serão apresentadas ao M.M Juízo respectivo, caso o leilão se encerre negativo. No entanto caso o leilão se encerre positivo, as propostas apresentadas serão desconsideradas, vez que o pagamento à vista prevalece sob o pagamento parcelado. Em resumo o interessado em adquirir o bem realizando o pagamento à vista, deve confirmar o lance em leilão, já aquele que tem a intenção de realizar o pagamento de forma parcelada, deve enviar sua proposta por e-mail, ficando ciente das referidas condições do Artigo 895§ 7º, CPC. Por fim, a apresentação de proposta não suspende o leilão (Art. 895, § 6º, CPC), devendo a mesma ser analisada pelo M.M Juízo respectivo que decidirá pela opção mais vantajosa para a resolução da lide. **PENALIDADES PELO DESCUMPRIMENTO DAS PROPOSTAS -** Em caso de atraso no pagamento de qualquer das prestações, incidirá multa de dez por cento sobre a soma da parcela inadimplida com as parcelas vincendas; O inadimplemento autoriza o exequente a pedir a resolução da arrematação ou promover, em face do arrematante, a execução do valor devido, devendo ambos os pedidos serem formulados nos autos da execução em que se deu a arrematação (Art. 895, § 4º e 5º do CPC). **DA COMISSÃO** – O arrematante deverá pagar ao Leiloeiro, a título de comissão, o valor correspondente a **5% (cinco por cento)** sobre o preço de arrematação do imóvel. A comissão devida ao Leiloeiro não está incluída no valor do lance e não será devolvida ao arrematante em nenhuma hipótese, salvo se a arrematação for desfeita por determinação judicial ou por razões alheias à vontade do arrematante e, deduzidas as despesas incorridas. **DO PAGAMENTO DA COMISSÃO** - O pagamento da comissão do Leiloeiro deverá ser realizado em até 24h (vinte e quatro horas) a contar do encerramento do leilão, através de guia de depósito que será enviada por e-mail. DA **REMIÇÃO** - Se o executado pagar a dívida ou firmar acordo após a publicação deste edital, o mesmo deverá pagar ao leiloeiro o custo relativo à publicação no jornal de grande circulação. **Todas as regras e condições do Leilão estão disponíveis no Portal www.megaleiloes.com.br, no Código de Processo Civil e Resolução nº 236 do CNJ.** Por qualquer motivo caso a intimação pessoal do executado não se realizar por meio de seus advogados ou pelo endereço constante dos autos, será intimado através do próprio edital de leilão nos termos do art. 889, I, do CPC. **RELAÇÃO DO BEM: DIREITOS DA TRANSCRIÇÃO Nº 83.609 3º DO CARTÓRIO DE REGISTRO DE IMÓVEIS DA COMARCA DE SANTOS/SP - IMÓVEL:** O apartamento n° 205, localizado no 2º andar ou 3° pavimento do Edifício Jandaia, com entrada pela Avenida Presidente Wilson n° 70, com a área útil de 51,50 metros quadrados e área total construída de 60,00 metros quadrados, correspondendo-lhe a fração ideal de 0,52786% no terreno; confrontando pela frente de quem do apartamento olha no sentido da rua, com o apartamento nº 204, pelo lado esquerdo com o terreno do condomínio, pelo lado direito com a caixa de escada e corredor de circulação e pelos fundos com o apartamento nº 206. **Contribuinte nº 65029020012.** Consta no site da Prefeitura de Santos/SP débitos inscritos na Dívida Ativa no valor de R$ 45.678,77 e débitos de IPTU para o exercício atual no valor de R$ 756,75 (04/03/2024). **Valor da Avaliação do Imóvel: R$ 240.000,00 (duzentos e quarenta mil reais) para outubro de 2021, que será atualizado até a data da alienação conforme tabela de atualização monetária do TJ/SP.** Débito desta ação as fls.200 no valor de R$ 43.820,00 (outubro/2023). Santos, 04 de março de 2024. Eu, diretora/diretor, conferi. **Dr. Raul Marcio Siqueira Junior-Juiz de Direito**

(11) 3149-4600 www.megaleiloes.com.br

Anuncie aqui, ligue: (13) 99149-7354
publicidade@diariodolitoral.com.br

PREOCUPAÇÃO. Ministério destacou que agilidade é importante para que futuros surtos de febre amarela no país sejam evitados

Saúde alerta para vigilância contra febre amarela

Thiago Neme/Gazeta de S.Paulo

Nos últimos seis meses, quatro casos de febre amarela foram registrados no país

Após o registro de dois novos casos de febre amarela na região de divisa entre São Paulo e Minas Gerais, o Ministério da Saúde emitiu um alerta pedindo que estados e municípios comuniquem casos suspeitos da doença com a maior agilidade possível – sobretudo em áreas onde há transmissão ativa do vírus.

Em nota, a pasta destacou que a agilidade é importante para que futuros surtos de febre amarela no país sejam evitados e para que ações de resposta sejam prontamente executadas caso haja necessidade.

Comunicado ressalta que a doença é facilmente evitável por meio de vacina, disponível no SUS para todas as idades

O comunicado ressalta que a doença é facilmente evitável por meio de vacina, disponível no Sistema Único de Saúde (SUS) para todas as idades. A cobertura vacinal contra a febre amarela no Brasil, entretanto, está abaixo do recomendado.

CASOS.
Nos últimos seis meses, quatro casos foram registrados no país – um em Roraima, um no Amazonas e dois em São Paulo. Desse total, três pacientes morreram.

Os dois casos mais recentes foram identificados em um homem de 50 anos, morador da região entre Águas de Lindóia e Monte Sião, que morreu; e em outro, de 28 anos, no município de Serra Grande, que já está curado.

ÁREAS ENDÊMICAS.
De acordo com o ministério, a febre amarela é classificada como endêmica apenas na região amazônica, mas, de tempos em tempos, o vírus reaparece em outras áreas. A maior parte dos casos ocorre entre dezembro e maio.

“Surtos ocorrem quando o vírus encontra condições favoráveis para a transmissão, como altas temperaturas, baixas coberturas vacinais e alta densidade de vetores e hospedeiros”, destacou a pasta.

A partir de 2014, o vírus reemergiu na Região Centro-Oeste e se espalhou, nos anos seguintes, para as demais regiões do país. Entre 2014 e 2023, foram registrados 2.304 casos de febre amarela em humanos e 790 mortes pela doença.

RECOMENDAÇÕES.
Entre as recomendações do ministério estão o alerta para que equipes de vigilância e de imunização intensifiquem as ações nas áreas afetadas, com ampliação para municípios vizinhos; a notificação do adoecimento ou morte de macacos; e a atenção a sintomas de febre leve e moderada em pessoas não vacinadas.

VACINAÇÃO.
A pasta recomenda ainda que seja utilizada a estratégia da busca ativa de pessoas não vacinadas nas regiões de ocorrência de casos. Na última sexta-feira, 150 mil doses extras da vacina contra febre amarela foram disponibilizadas ao estado de São Paulo.

“Também foi feita a recomendação para o livre acesso à vacina nas unidades de saúde, sem a necessidade de agendamento prévio”, informou a nota. “Em mensagem enviada aos estados e municípios, o Ministério da Saúde também coloca à disposição equipes de apoio a investigação epidemiológica dos casos.” **(AB)**

Sánchez anuncia permanência no governo espanhol

Crise começou após Begoña Gómez, esposa de Pedro, tornar-se alvo de investigação

O primeiro-ministro da Espanha, Pedro Sánchez, anunciou nesta segunda-feira (29) que ficará no cargo. Sua permanência à frente do governo do país europeu foi posta em xeque após sua esposa tornar-se alvo de investigações, e o próprio premiê havia sugerido que poderia vir a renunciar.

Após a instauração da investigação, na quarta-feira (24), Sánchez cancelou sua agenda e publicou uma carta na qual afirmou que precisaria “pausar e refletir” antes de tomar uma decisão definitiva sobre sua permanência no cargo.

A crise começou após a sua esposa, Begoña Gómez, tornar-se alvo de uma investigação por suposta corrupção e tráfico de influência. Segundo reportagem do jornal El Confidencial, os investigadores examinam supostos vínculos dela com empresas privadas que teriam recebido recursos e foram beneficiadas com contratos públicos com o governo.

O Ministério Público contestou na quinta-feira (25) o despacho de um juiz de Madri que aceitou a denúncia enviada pela associação Mãos Limpas --grupo ligado à ultradireita do partido Vox e aos conservadores do Partido Popular (PP).

A Mãos Limpas reconhece que as acusações se baseiam exclusivamente em informações publicadas por “vários jornais digitais e em papel, e, posteriormente, em talk shows televisivos”, e admitiu que é possível que a sua denúncia se baseie em informações falsas.

As acusações de tráfico de influência vinham sendo publicados desde o final de 2022 por canais de YouTube de direita. As informações foram constantemente negadas pelo PSOE, mas a associação tentou levar o caso aos tribunais por diversas vezes, sem sucesso.

FOTOS PÚBLICAS

Acusações vinham sendo publicadas desde o final de 2022

O premiê da Espanha também recebeu apoio de aliados internacionais. O presidente Luiz Inácio Lula da Silva (PT) informou na quinta-feira (25) que conversou com Sánchez e disse a ele que a sua liderança é importante “para a Espanha e para o mundo”.

No sábado (27), milhares de apoiadores do Partido Socialista Operário Espanhol (PSOE) participaram de uma manifestação em frente à sede da legenda em Madri para pedir a Sánchez que permanecesse no cargo.

Sánchez está à frente do governo da Espanha desde junho de 2018. Em novembro de 2023, ele foi reconduzido ao cargo mesmo sem o PSOE ter maioria no Parlamento.

O partido conservador PP saiu vitorioso das eleições de julho, mas seu líder, Alberto Feijóo, fracassou em negociações para formar um governo. Isso abriu caminho para Sánchez permanecer no poder por meio de um acordo com partidos separatistas -a promessa de anistia a líderes condenados após organizarem um plebiscito sobre a independência da Catalunha em 2017 gerou protestos e abalou a popularidade do premiê. **(FP)**

Depardieu é preso acusado de agressão sexual

O ator francês Gérard Depardieu foi preso, nesta segunda-feira (29), na polícia judiciária de Paris acusado de ter agredido sexualmente duas mulheres.

O ator deverá responder ainda a acusações de ter feito comentários obscenos durante as filmagens de um longa-metragem em 2021 e de um curta-metragem em 2014.

A primeira denúncia foi feita em fevereiro por uma decoradora que trabalhou na produção do filme “Les Volets Verts”, de Jean Becker, e que acusa o ator de agredi-la sexualmente em 2021.

Ela afirma que o artista fez comentários indecentes e depois a “agarrou brutalmente” e “esfregou sua cintura, a barriga, até os seios”.

A segunda mulher, uma ex-assistente de direção, fez uma denúncia semelhante. Segundo ela, Depardieu teria utilizado palavras indecentes por ocasião das filmagens de “Le Magicien et les Siamois”, de Jean-Pierre Mocky.

Em março deste ano, a atriz Anouk Grinberg afirmou que produtores sabiam do comportamento de Depardieu.

“Quando produtores de cinema contratam Depardieu para um filme, sabem que estão contratando um agressor”, disse Grinberg em entrevista à AFP.

Becker, o diretor de “Les Volets Verts, “se atreve a dizer nos jornais que minhas palavras são escandalosas e que, obviamente, se Depardieu tivesse agido mal, teria falado entre homens”, disse ela.

“Sabiam perfeitamente que duas mulheres haviam sido gravemente agredidas. E para encobrir sua covardia, sua incapacidade para proteger as mulheres, [Jean Becker e os produtores] me acusam de mentir.”

EUROPA CORP DISTRIBUTION (FRANCE) / IMDB

Durante a filmagem havia uma profissional encarregada de evitar casos de assédio, mas Grinberg afirmou que nunca a conheceu

Durante a filmagem havia uma profissional encarregada de evitar casos de assédio, mas Grinberg afirmou que nunca a conheceu. “Em alguns filmes com Depardieu, a equipe alertou antes de rodar: ‘se houver algum problema, calem-se. Se falarem, serão demitidos’”, disse.

Em dezembro no ano passado, um vídeo vazado mostrava o ator fazendo comentários misóginos e obscenos. A gravação se somou a dezenas de acusações de violência sexual e uma denúncia de estupro contra Depardieu.

O vídeo vazado foi gravado há cinco anos, durante uma visita de Depardieu à Coreia do Norte, mesmo ano em que a atriz Charlotte Arnould o denunciou por agressão sexual e dois estupros.

“As mulheres adoram andar a cavalo. Seu clitóris roça no punho da sela. Elas gostam muito, são grandes vadias”, diz Depardieu, enquanto assiste a um treino de hipismo. Em seguida, o ator sexualiza uma criança que pratica o esporte. “Isso mesmo, minha garota, continue”, diz. **(FP)**

Delegado do caso Marielle deverá depor

A defesa do delegado Rivaldo Barbosa, ex-chefe da Polícia Civil do Rio de Janeiro, suspeito de planejar a morte da vereadora Marielle Franco, pediu para prestar depoimento à PF (Polícia Federal).

O documento foi encaminhado ao ministro Alexandre de Moraes, do STF (Supremo Tribunal Federal). A defesa alega que, embora tenha havido a determinação judicial que se ouvissem os investigados tão logo fossem realizadas as prisões, isso ainda não aconteceu, mesmo 30 dias após a deflagração da operação da Polícia Federal.

Os advogados solicitam ainda para que Erika Andrade de Almeida Araújo, advogada, empresária e esposa de Barbosa, preste depoimento à PF e que medidas cautelares contra ela sejam revogadas. **(FP)**

SHOW EM COPACABANA

Madonna chega ao Rio

Rainha do pop desembarcou no aeroporto do Galeão, no Rio de Janeiro, na manhã desta segunda-feira (29)

O jatinho que trouxe a cantora Madonna chegou na manhã desta segunda-feira (29) no aeroporto do Galeão, no Rio de Janeiro. A artista vai fazer um show de graça na praia de Copacabana no próximo sábado (4). A cantora não teve contato com fãs e foi direto para o Copacabana Palace. A Globo fará a transmissão do show da cantora Madonna. A emissora vendeu três cotas de patrocínio para a exibição em TV aberta e outras plataformas. A Folha de S.Paulo teve acesso ao pacote comercial. Cada cota foi negociada por cerca de R$ 17 milhões. Ao todo, a emissora já arrecadou R$ 51 milhões, o que cobre os custos de produção e ainda traz lucro para a empresa.

REPRODUÇÃO/INSTAGRAM

REPRODUÇÃO/INSTAGRAM

Sophie e Daniel se separam

O casamento de Sophie Charlotte e Daniel de Oliveira chegou ao fim após oito anos. A informação foi confirmada ao UOL pela agente da atriz. Especulações sobre o fim do casamento surgiram nas redes sociais após Daniel de Oliveira parabenizar Sophie e falar do relacionamento como algo passado. “Viver ao seu lado durante uma década foi uma grande viagem ao universo de uma mulher impressionante”, escreveu o ator. “Obrigada por tanto!”, respondeu a atriz.

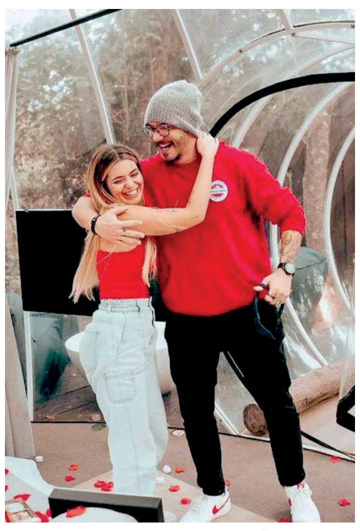

REPRODUÇÃO/INSTAGRAM

Gravidez

Viih Tube e Eliezer estão à espera do segundo filho. A revelação foi feita no Mais Você (Globo) desta segunda (29). Em determinado momento da entrevista, Lua, 1, a filha dos dois, entrou no estúdio com uma roupinha diferente: “Promovida a irmã mais velha”, era o que dizia a mensagem bordada no vestido. Segundo Viih, ambos já tentavam engravidar desde novembro de 2023.

REPRODUÇÃO/INSTAGRAM

Bissexual

Lucas Souza, 23, desabafou em seu X (antigo Twitter) na noite de domingo (28) sobre a pressão para assumir sua sexualidade. O influenciador se declarou bissexual no sábado (27). O ex-marido de Jojo publicou sobre a pressão. “Se você está passando por esse momento também, a mensagem que eu quero deixar é: não se sinta pressionado.”

Rihanna manda recado para o Brasil

Rihanna não vem ao Brasil há quase dez anos, mas não pense que ela não está com saudade. A cantora recebeu muitos famosos brasileiros em um evento de lançamento da Fenty Beauty, sua marca de maquiagem, e em uma das interações mandou um recado especial aos fãs. O vídeo foi compartilhado por Camilla de Lucas nas redes sociais. “Brasil, mal posso esperar para voltar. Sinto falta de vocês”, disse ela. Ao longo de sua carreira, a cantora se apresentou no Brasil em dois momentos: 2011 e 2015, sendo, inclusive headliner do Rock in Rio.

REPRODUÇÃO/INSTAGRAM

Curtas

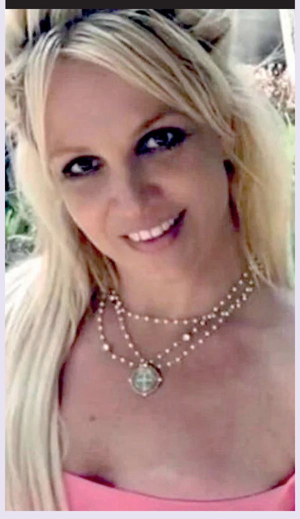

REPRODUÇÃO/INSTAGRAM

DESABAFO. A cantora Britney Spears escreveu nas redes sociais neste domingo (28) que sua família a machucou e que não houve justiça para ela e “provavelmente nunca haverá”, sem dar detalhes precisos sobre o que aconteceu. Ela inicia o texto dizendo que estava certa sobre uma lesão nos nervos de suas costas.”Minha família me machucou!”. O desabafo veio em uma descrição de uma foto sensual postada pela artista e apagada em seguida.

SERTANEJO. O Rock in Rio terá pela primeira vez um dia dedicado ao sertanejo. Splash apurou que Luan Santana, Chitãozinho e Xororó e Ana Castela se apresentam no dia 21 de setembro no festival. A reportagem tentou contato com a organização do evento, que ainda não retornou. Essa é a primeira vez que o gênero sertanejo, um dos mais ouvidos no Brasil, ganhará os palcos do Rock in Rio.

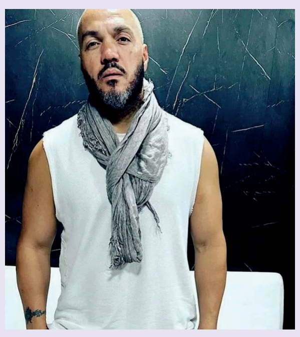

REPRODUÇÃO/INSTAGRAM

RECONCILIAÇÃO. O cantor Belo parece disposto a se reconciliar com Gracyanne Barbosa, de quem se separou há 10 dias. Durante participação no Domingão com Huck, neste domingo (28), ele deixou no ar que ainda não superou a musa fitness.”Mas onde existe amor, existe esperança”, afirmou ele. “É importante dizer isso: estamos falando de uma história de 14 anos”.

Frase

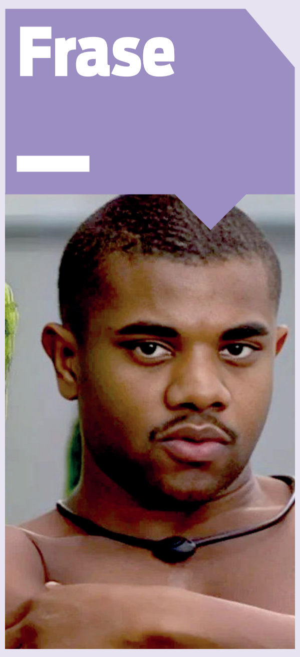

REPRODUÇÃO/TV GLOBO

“Minha vida particular só cabe a mim”.

Davi Brito, campeão do BBB 24, sobre a polêmica com relação a sua ex-mulher, Mani Reggo.